



ISTITUTO OMNICOMPRESIVO MUSICALE STATALE  
Via Corridoni, 34/36 - 20122 Milano TEL 02/88440321-2-4 - FAX 02/88440328  
e.mail: MIIC8DE001@istruzione.it - PEC : MIIC8DE001@PEC.ISTRUZIONE.IT  
- C.F. 80124970155 - www.istitutoomnicomprensivomusicale.gov.it  
Scuola Primaria "Cuoco - Sassi" Via Corridoni, 34/36 Milano - Scuola Secondaria 1° Grado "G. Verdi" Via Savarè, 2 Milano  
Liceo Musicale Statale "G. Verdi" Via Corridoni,34/36 - Milano

# ISTITUTO OMNICOMPRESIVO MUSICALE STATALE

## Via Corridoni, 34/36 - 20122 Milano

### APPENDICE

### al Documento di Valutazione dei Rischi

*Valutazione del rischio biologico derivante da*  
*Nuovo Coronavirus Covid-19*  
(Art. 271 del D.Lgs. 9 aprile 2008, n. 81 e s.m.i.)

Data emissione	Stato revisione	Approvato	Verificato	Per presa visione	
10/03/2020 (Data certa)	REV. 00 _____ (Data certa)	Datore di lavoro	Responsabile del Servizio di Prevenzione e Protezione	Medico competente	Rappresentante dei Lavoratori per la Sicurezza
					

## AUTODICHIARAZIONE

IL SOTTOSCRITTO CUGLIARI PAOLO, RLS DELLO IOMS,  
DICHIARA DI AVER PRESO VISIONE DELL'APPENDICE AL DOCUMENTO DI  
VALUTAZIONE DEI RISCHI TRASMESSO VIA EMAIL IN DATA DEL 10/03/2020.

IN RISPETTO DELLE ORDINANZE E DISPOSIZIONI VIGENTI LA FIRMA IN CALCE SI  
CONSIDERI IN SOSTITUZIONE DI QUELLA DA APPORRE SUL CARTACEO  
DEPOSITATO NEGLI UFFICI DI SEGRETERIA DELLA SCUOLA.

MILANO, 11.03.20202.

PER PRESA VISIONE  
PAOLO CUGLIARI

# SOMMARIO

SOMMARIO.....	3
PREMESSA.....	4
1 -CORONAVIRUS.....	4
2- NUOVO CORONAVIRUS E RISPETTO DEGLI OBBLIGHI DI VALUTAZIONE DEI RISCHI DEL DATORE DI LAVORO AI SENSI DEL D.Lgs. 81/08 e s.m.i... ..	4
3 - PROCEDURE CHE IL DATORE DI LAVORO PUÒ RENDERE DISPONIBILI AI LAVORATORI .....	5
4 - LIMITAZIONI TRASFERTE, SMART WORKING, RIDUZIONE TEMPORANEA DELLE ATTIVITÀ ...	9
5 - DEFINIZIONI DI CASI .....	11
6 - DISPOSITIVI DI PROTEZIONE INDIVIDUALE (D.P.I.).....	11
7 - PROTEZIONE DELLE VIE RESPIRATORIE .....	12
8 - INFORMAZIONE E FORMAZIONE DEI LAVORATORI.....	13
9 - RICHIESTE NORMATIVE.....	14
10 - VALUTAZIONE DEL RISCHIO BIOLOGICO DERIVANTE DA NUOVO CORONAVIRUS COVID-19 (ART. 271 DEL D.LGS. 9 APRILE 2008, N. 81 E S.M.I.).....	16
11 - BIGLIOGRAFIA .....	20
ALLEGATO 1 – OPUSCOLO INFORMATIVO .....	20

*Giuseppe Cipalini*

# Premessa

*Lo scopo di scrivere questa APPENDICE (ADDENDUM) al Documento di Valutazione dei Rischi è quello di fornire al Datore di Lavoro, al RSPP, al MC e al RLS e a tutti i lavoratori gli strumenti per gestire ed affrontare l'emergenza "Nuovo Coronavirus", perché il COVID-19 impatta sulla sfera lavorativa e su quella privata, con l'obiettivo di innalzare il livello di attenzione e di prevenzione.*

## 1 - Coronavirus

I Coronavirus sono una vasta famiglia di virus noti per causare malattie che vanno dal comune raffreddore a malattie più gravi come la Sindrome respiratoria mediorientale (MERS) e la Sindrome respiratoria acuta grave (SARS).

Identificati negli anni '60, il nome deriva dalla loro forma al microscopio, simile a una corona. Sono noti per infettare l'uomo ed alcuni animali, bersagliando le cellule epiteliali del tratto respiratorio e gastrointestinale.

Il nuovo Coronavirus (nCoV) identificato per la prima volta a Wuhan in Cina nel Dicembre 2019 è un nuovo ceppo di coronavirus che non è stato precedentemente mai riscontrato nell'uomo.

Il virus SARS-CoV-2 – come designato dall'International Committee on Taxonomy of Viruses (ICTV) – è l'attuale virus causa dell'epidemia chiamata "Sindrome respiratoria acuta grave coronavirus 2".

La malattia provocata dal nuovo Coronavirus è la "COVID-19" in cui "CO" sta per corona, "VI" per virus, "D" per disease e "19" indica l'anno in cui si è manifestata.

L'ICTV (International Committee on Taxonomy of Viruses) ha classificato il SARS-CoV-2 come appartenente alla famiglia dei Coronaviridae appartenente agli agenti biologici del gruppo 2 dell'Allegato XLVI del D.Lgs. 81/08.

I principali rischi pandemici si concentrano nei luoghi di sosta o transito per consistenti masse di popolazione: aree pubbliche, aperte al pubblico o destinate a eventi a larga partecipazione, mezzi di trasporto e, ovviamente, luoghi di lavoro.

Alcuni coronavirus possono essere trasmessi da persona a persona, generalmente dopo un contatto stretto con un paziente infetto (ad esempio tra familiari o in ambiente sanitario).

***La via primaria è rappresentata dalle goccioline del respiro delle persone infette ad esempio tramite la saliva, tossendo e/o starnutendo, contatti diretti personali, le mani (ad esempio toccando con le mani contaminate, non ancora lavate, bocca, naso o occhi). In casi rari il contagio può avvenire attraverso contaminazione fecale.***

Normalmente le malattie respiratorie non si tramettono con gli alimenti, che comunque devono essere manipolati rispettando le buone pratiche igieniche ed evitando il contatto fra alimenti crudi e cotti. È importante perciò che le persone ammalate applichino misure di igiene quali starnutire o tossire in un fazzoletto o con il gomito flesso, gettare i fazzoletti utilizzati in un cestino chiuso immediatamente dopo l'uso, lavare le mani frequentemente con acqua e sapone o usando soluzioni alcoliche. In base ai dati finora disponibili, le persone sintomatiche sono la causa più frequente di diffusione del nuovo coronavirus.

Ulteriori informazioni sul nuovo Coronavirus si possono trovare su:

- Ministero della Salute: [www.salute.gov.it/nuovocoronavirus](http://www.salute.gov.it/nuovocoronavirus)
- Numero di pubblica utilità dall'Italia: 1500
- Istituto Superiore di Sanità, Epicentro: [www.epicentro.iss.it/coronavirus/](http://www.epicentro.iss.it/coronavirus/)
- Istituto Nazionale Malattie Infettive "Lazzaro Spallanzani", bollettino Coronavirus: [www.inmi.it/bollettino-coronavirus](http://www.inmi.it/bollettino-coronavirus)

## 2 - Nuovo Coronavirus e rispetto degli obblighi di valutazione

## **dei rischi del Datore di Lavoro ai sensi del D.Lgs. 81/08 e s.m.i.**

Il nuovo Coronavirus essendo un “nuovo” virus che può comportare danni anche gravi alla salute dell’uomo rappresenta un agente biologico che deve essere classificato all’interno delle 4 classi di appartenenza di tutti gli agenti biologici potenzialmente rischiosi per l’uomo.

La valutazione di tale rischio ricorre qualora l’attività lavorativa comporti la possibile esposizione a un “agente biologico”, ossia qualsiasi microorganismo, anche se geneticamente modificato, coltura cellulare ed endoparassita umano che potrebbe provocare infezioni, allergie o intossicazioni” (v. artt. 266 e 267 D.Lgs. 81/2008).

La classe di appartenenza, a volte erroneamente considerata sinonimo di “pericolosità” dell’agente biologico, è una classificazione dinamica che tiene conto dei vari fattori che aiutano il Datore di Lavoro a correttamente gestire il rischio biologico per i dipendenti.

I fattori che determinano l’appartenenza ad una specifica classe sono: l’infettività, la patogenicità, la virulenza e la neutralizzabilità.

Al momento della redazione del presente documento, come definito dall’ICTV (dall’International Committee on Taxonomy of Viruses) la classe di appartenenza dell’nCov (Coronavirus) è la classe 2 degli agenti biologici secondo l’Allegato XLVI del D.Lgs. 81/08.

***Sulla base di questa classificazione quindi possiamo analizzare come si deve comportare il Datore di Lavoro verso questo particolare agente biologico.***

### ***Ambienti di lavoro in cui l’esposizione al nCov è specifica.***

Ad esempio l’ambito sanitario come gli ospedali, nei pronto soccorso, reparti malattie infettive, addetti alla sicurezza aeroportuale, addetti delle forze dell’ordine in aree oggetto di focolai, addetti dei laboratori di analisi di chimica-clinica e/o microbiologia, ecc...

Il Datore di Lavoro ha già valutato il rischio biologico nel DVR e il nuovo Coronavirus non cambia la valutazione, le misure di prevenzione e protezione adottate per altri virus con le stesse modalità di esposizione dei lavoratori. E’ necessario gestire il rischio con una procedura specifica che, partendo dalla valutazione del **Rischio** come combinazione della **Entità** del pericolo dell’agente biologico combinato alla **Probabilità** di esposizione dei lavoratori ( $R = E \times P$ ), valuta come intervenire operativamente per ridurre al minimo tale rischio. Le azioni possibili dipenderanno dalla valutazione e, come per tutti gli altri agenti biologici, dovranno comprendere sicuramente anche la corretta informazione, formazione dei lavoratori e la fornitura dei DPI secondo la specifica mansione e valutazione.

È chiaro che nei settori indicati non si può eliminare il rischio biologico specifico, ma occorre valutarlo e ridurlo con varie azioni di contenimento, dalle barriere fisiche (D.P.I. ed altro) a quelle comportamentali (procedure, formazione e informazione, etc...).

Al fine di tutelare la salute e sicurezza di tutti i lavoratori, il Datore di Lavoro deve adottare adeguate misure precauzionali, quali definire procedure operative per la prevenzione e gestione del rischio, provvedere alla fornitura DPI e deve assicurare la salubrità degli ambienti, dunque l’installazione di erogatori di gel antibatterici, l’accurata pulizia degli spazi e delle superfici con appositi prodotti igienizzanti, la dotazione di guanti o mascherine protettive e simili accorgimenti. Tra le misure urgenti da adottare rientrano quelle indicate nel D.L. n. 6 del 23 febbraio 2020 e le nuove indicazioni e chiarimenti della circolare del 22/02/2020 del Ministero della Salute. Con il D.L. n. 6 del 23 febbraio 2020, sono state introdotte misure urgenti in materia di contenimento e gestione dell’emergenza epidemiologica da COVID-19, emergenza dichiarata dall’OMS (Organizzazione Mondiale della Sanità), nella finalità di prevenire e contrastare l’ulteriore trasmissione del coronavirus.



**Altri ambienti di lavoro in cui l'esposizione all'agente biologico è di tipo generico, non specifico quindi.**

**Sono gli ambienti industriali, civili, scuole, terziario, enti locali, pubblica amministrazione, grande distribuzione, attività commerciali, della ristorazione, etc...**

Il Datore di Lavoro ai sensi del D.Lgs.81/2008 e s.m.i. ha già valutato il rischio biologico e sicuramente avrà presente in tale valutazione una sezione per il cosiddetto "Rischio Biologico Generico". Questa sezione si applica a tutti gli agenti biologici (non dipende dalla classe di appartenenza) a cui i lavoratori sono esposti sul posto di lavoro **come nella loro normale vita privata.**

**Il rischio biologico del nuovo Coronavirus rientra in questa sezione infatti non è legato direttamente all'attività lavorativa e ai rischi della mansione** (come già detto, salvo l'ambito

The infographic is titled "nuovo coronavirus" and "Dieci comportamenti da seguire". It lists ten numbered items on a red background. At the top, it says "Ministero della Salute" and "Istituto Superiore di Sanità".

- 1 Lavati spesso le mani
- 2 Evita il contatto ravvicinato con persone che soffrono di infezioni respiratorie acute
- 3 Non toccarti occhi, naso e bocca con le mani
- 4 Copri bocca e naso se starnutisci o tossisci
- 5 Non prendere farmaci antivirali né antibiotici, a meno che siano prescritti dal medico
- 6 Pulisci le superfici con disinfettanti a base di cloro o alcol
- 7 Usa la mascherina solo se sospetti di essere malato o assisti persone malate
- 8 I prodotti MADE IN CHINA e i pacchi ricevuti dalla Cina non sono pericolosi
- 9 Contatta il numero verde 1500 se hai febbre o tosse e sei tornato dalla Cina da meno di 14 giorni
- 10 Gli animali da compagnia non diffondono

## PROCEDURA PER L'IGIENE DELLE MANI

Il lavaggio delle mani è una misura semplice ma fondamentale per la prevenzione e protezione dal rischio biologico. Le mani sono uno dei veicoli principali di trasferimento di patogeni da un campione all'operatore oppure da un operatore all'altro e/o all'ambiente. Gli operatori possono raccogliere germi sulle loro mani per contatto con la cute integra, con i campioni biologici, con le attrezzature o le superfici di lavoro. Le mani sono, inoltre, di per sé un'importante fonte di contaminazione di microrganismi (flora batterica transitoria e flora batterica residente della cute). Una corretta igiene delle mani serve quindi a rimuovere ed eliminare rapidamente dalle mani eventuali agenti biologici disseminati che da qui potrebbero facilmente essere introdotti nell'organismo, e a bloccare una eventuale catena di trasmissione degli agenti biologici stessi.

**Come lavarsi le mani con acqua e sapone?**

**LAVA LE MANI CON ACQUA E SAPONE, SOLTANTO SE VISIBILMENTE SPORCHE! ALTRIMENTI, SCEGLI LA SOLUZIONE ALCOLICA!**

**Durata dell'intera procedura: 40-60 secondi**

- 0** Bagna le mani con l'acqua
- 1** applica una quantità di sapone sufficiente per coprire tutta la superficie delle mani
- 2** friziona le mani palmo contro palmo
- 3** il palmo destro sopra il dorso sinistro intrecciando le dita tra loro e viceversa
- 4** palmo contro palmo intrecciando le dita tra loro
- 5** dorso delle dita contro il palmo opposto tenendo le dita strette tra loro
- 6** frizione rotazionale del pollice sinistro stretto nel palmo destro e viceversa
- 7** frizione rotazionale, in avanti ed indietro con le dita della mano destra strette tra loro nel palmo sinistro e viceversa
- 8** Risciacqua le mani con l'acqua
- 9** asciuga accuratamente con una salvietta monouso
- 10** usa la salvietta per chiudere il rubinetto
- 11** ...una volta asciutte, le tue mani sono sicure.

**WORLD ALLIANCE FOR PATIENT SAFETY** WHO acknowledges the Hôpitaux Universitaires de Genève (HUG), in particular the members of the Infection Control Programme, for their active participation in developing this material. October 2006, version 1.

**World Health Organization**

All reasonable precautions have been taken by the World Health Organization to verify the information contained in this document. However, the published material is being distributed without warranty of any kind, either expressed or implied. The responsibility for the interpretation and use of the material lies with the reader. In no event shall the World Health Organization be liable for damages arising from its use.





- L'uso dei guanti non sostituisce l'igiene delle mani
- Dopo ogni attività di lavoro con potenziale esposizione al rischio biologico
- Dopo aver tolto i guanti e altri DPI o indumenti protettivi
- Nel caso di contaminazione o sospetta tale con materiali a rischio (ad es. fluidi biologici, campioni ambientali di suolo, acqua, campioni alimentari di origine animale, rifiuti, animali)
- Dopo attività generiche come aver starnutito, soffiato il naso, usato i servizi igienici, aver adoperato mezzi pubblici
- Prima di lasciare l'area di lavoro
- Prima di mangiare, bere, applicare cosmetici o lenti a contatto, assumere farmaci.

### Come:

- Utilizzare sapone liquido e acqua corrente, preferibilmente calda
- Applicare il sapone su entrambi i palmi delle mani e strofina sul dorso, tra le dita e nello spazio al di sotto delle unghie, per almeno 15-20 secondi
- Risciacquare abbondantemente con acqua corrente
- Asciugare le mani possibilmente con carta usa e getta, asciugamani monouso o con un dispositivo ad aria calda
- Non toccare rubinetti o maniglie con le mani appena lavate. Per chiudere il rubinetto, se non presente un meccanismo a pedale, usa una salviettina pulita, meglio se monouso.

**Durata totale della procedura: circa 40-60 secondi.**

### In assenza di servizi igienici e della disponibilità di acqua corrente

Utilizzare gel igienizzante per mani pronto all'uso (con movimenti analoghi al lavaggio mani con acqua e sapone: applicarlo sul palmo di una mano e, strofinando le mani, frizionare e distribuirlo sulla superficie di entrambe le mani, lasciando agire per circa 10-15 secondi, finché non si asciuga. Seguire le istruzioni del fabbricante circa la quantità di prodotto da usare ed il tempo di azione).



La corretta applicazione di misure preventive, quali l'igiene delle mani, può ridurre il rischio di infezione.

La circolare raccomanda pertanto di **posizionare appositi distributori di gel alcolici con una concentrazione di alcol al 60-85%, nei luoghi affollati** (ad esempio: aeroporti, stazioni ferroviarie, porti, metropolitane, **scuole**, centri commerciali, mercati, centri congressuali).

Misure preventive quali l'igiene delle mani, **l'igiene respiratoria e il distanziamento sociale, devono essere pubblicizzate tramite appositi materiali informativi esposti** nelle summenzionate strutture.

## Procedura per la pulizia degli ambienti

### PULIZIA DI AMBIENTI NON SANITARI

Le normali procedure di pulizia ed igiene degli ambienti di lavoro debbono essere applicate senza ulteriori particolari specificità durante le normali attività lavorative.

**Nel caso in cui il Datore di Lavoro venga informato dall'autorità sanitarie locali che un suo dipendente è stato ricoverato a seguito di infezione da COVID-19, dovrà applicare le misure di pulizia di seguito riportate.**

A causa della possibile sopravvivenza del virus nell'ambiente per alcuni giorni, **i luoghi e le aree potenzialmente contaminati devono essere sottoposti a completa pulizia con acqua e detergenti comuni prima di essere nuovamente utilizzati.**

Per la decontaminazione, si raccomanda **l'uso di ipoclorito di sodio 0,1% dopo pulizia.**

Per le superfici che possono essere danneggiate dall'ipoclorito di sodio, utilizzare **etanolo al 70% dopo pulizia con un detergente neutro.**

Durante le operazioni di pulizia con prodotti chimici, assicurare la ventilazione degli ambienti.

**Tutte le operazioni di pulizia devono essere condotte da personale che indossi DPI (filtrante respiratorio FFP2 o FFP3, protezione facciale, guanti monouso, camice monouso impermeabile a maniche lunghe, e seguire le misure indicate per la rimozione in sicurezza dei DPI - svestizione).** Dopo l'uso, i DPI monouso vanno smaltiti come materiale potenzialmente infetto.

Vanno pulite con particolare attenzione tutte le superfici toccate di frequente, quali superfici di muri, porte e finestre, superfici dei servizi igienici e sanitari.

La biancheria da letto, le tende e altri materiali di tessuto devono essere sottoposti a un ciclo di lavaggio con acqua calda a 90°C e detergente. Qualora non sia possibile il lavaggio a 90°C per le caratteristiche del tessuto, aggiungere il ciclo di lavaggio con candeggina o prodotti a base di ipoclorito di sodio).

Di seguito si riporta una **lista non omnicomprensiva delle superfici da sottoporre a trattamento:**

<i>Scrivanie</i>	<i>Porte</i>
<i>Sedie</i>	<i>Muri</i>
<i>Schermi</i>	<i>Finestre</i>
<i>Tavoli</i>	<i>Maniglie</i>
<i>Tastiere</i>	<i>Telecomandi</i>
<i>Pulsantiere</i>	<i>Interruttori</i>
<i>Telefoni</i>	<i>Tutte le altre superfici esposte</i>

## 4 - Limitazioni trasferte, smart working, riduzione temporanea delle attività

Eventuali limitazioni o indicazioni specifiche quali chiusura temporanee di attività, riduzione degli orari di apertura, limitazioni alle trasferte in siti in cui non siano presenti focolai, attivazione di smart working, e simili, non essendoci un rischio specifico nell'attività lavorativa, nella mansione dei collaboratori e di conseguenza nella valutazione eseguita, **possono essere applicate quali**

**misure di supplementare precauzione**, ma non possono considerarsi obbligatorie e viceversa **debbono essere**

**applicate come obbligatorie solo in conseguenza di ordinanze da parte delle autorità nazionali e locali competenti.**

In particolare si sottolinea che al fine di ridurre la diffusione dell'epidemia, dato l'elevato grado di trasmissibilità, il Ministero della Salute, con la circolare n. 3190 dello scorso 03/02/2020, ha fornito i chiarimenti sui comportamenti prescritti agli operatori che, per ragioni lavorative, vengono a contatto con il pubblico.

Il decreto prevede, tra l'altro, che nei comuni o nelle aree nei quali risulti positiva almeno una persona per la quale non si conosca la fonte di trasmissione, o in ogni modo, nei quali vi sia un caso non riconducibile ad una persona proveniente da un'area già interessata dal contagio, le autorità competenti sono tenute ad adottare ogni misura di contenimento **"adequata e proporzionata"** all'evolversi della situazione epidemiologica.

Le misure di contenimento sono:

- il divieto di allontanamento
- il divieto di accesso al Comune o all'area interessata
- la sospensione di manifestazioni, eventi e di ogni forma di riunione in luogo pubblico o privato
- la sospensione dei servizi educativi dell'infanzia e delle scuole e dei viaggi di istruzione
- la sospensione dell'apertura al pubblico dei musei
- la sospensione delle procedure concorsuali e delle attività degli uffici pubblici, fatta salva l'erogazione dei servizi essenziali e di pubblica utilità
- l'applicazione della quarantena con sorveglianza attiva a chi ha avuto contatti stretti con persone affette dal virus
- l'obbligo per chi fatto ingresso in Italia da zone a rischio epidemiologico di comunicarlo al Dipartimento di prevenzione dell'azienda sanitaria competente, per l'adozione della misura di permanenza domiciliare fiduciaria con sorveglianza attiva
- la sospensione dell'attività lavorativa per alcune tipologie di impresa e la chiusura di alcune tipologie di attività commerciale
- la possibilità che l'accesso ai servizi pubblici essenziali e agli esercizi commerciali per l'acquisto di beni di prima necessità sia condizionato all'utilizzo di dispositivi di protezione individuale
- la limitazione all'accesso o la sospensione dei servizi del trasporto di merci e di persone, salvo specifiche deroghe.

In caso di mancata ottemperanza alle misure di contenimento è prevista l'applicazione dell'art.650 c.p. che recita: "chiunque non osservi i provvedimenti in questione, legalmente dati dall'Autorità per ragione di sicurezza pubblica, o d'ordine pubblico o d'igiene, verrà punito, qualora il fatto non costituisca un più grave reato, con l'arresto fino a tre mesi o con l'ammenda fino a 206,00 euro".

All'art. 3 del D.L. n.6 del 23/2/2020 viene disposto l'applicazione del lavoro agile disciplinata dagli articoli da 18 a 23 della Legge 22 maggio 2017, n. 81, è applicabile in via automatica ad ogni rapporto di lavoro subordinato nell'ambito di aree considerate a rischio nelle situazioni di emergenza nazionale o locale nel rispetto dei principi dettati dalle menzionate disposizioni e anche in assenza degli accordi individuali ivi previsti. Qualora si verificano le condizioni di cui al comma 1, gli obblighi di informativa di cui all'art. 23 della legge 22 maggio 2017, n. 81, sono resi in via telematica anche ricorrendo alla documentazione resa disponibile sul sito dell'Istituto nazionale assicurazione infortuni sul lavoro.

Con la circolare del 22/02/2020 il Ministero della Salute che ha fornito delle integrazioni e sostituzioni alle note Circolari n. 1997 del 22 gennaio 2020 e n. 2302 del 27 gennaio 2020. In tale Circolare si precisa che l'International Committee on Taxonomy of Viruses (ICTV) ha intanto denominato il nuovo coronavirus "Sindrome respiratoria acuta grave coronavirus 2" (SARS-CoV-2).

## 5 - Definizioni di Casi

**Caso sospetto.** *Una persona con infezione respiratoria acuta (insorgenza improvvisa di almeno uno dei seguenti sintomi: febbre, tosse, dispnea) che ha richiesto o meno il ricovero in ospedale e nei 14 giorni precedenti l'insorgenza della sintomatologia, ha soddisfatto almeno una delle seguenti condizioni: storia di viaggi o residenza in Cina; oppure contatto stretto con un caso probabile o confermato di infezione da SARS-CoV-2; oppure ha lavorato o ha frequentato una struttura sanitaria dove sono stati ricoverati pazienti con infezione da SARS-CoV-2.*

Si sottolinea che la positività riscontrata per i comuni patogeni respiratori potrebbe non escludere la coinfezione da SARS-CoV-2 e pertanto i campioni vanno comunque testati per questo virus.

**I dipartimenti di prevenzione e i servizi sanitari locali valuteranno:** eventuali esposizioni dirette e documentate in altri paesi a trasmissione locale di SARS-CoV-2, persone che manifestano un decorso clinico insolito o inaspettato, soprattutto un deterioramento improvviso nonostante un trattamento adeguato, senza tener conto del luogo di residenza o storia di viaggio, anche se è stata identificata un'altra eziologia che spiega pienamente la situazione clinica.

**Caso probabile.** *Un caso sospetto il cui risultato del test per SARS-CoV-2 è dubbio o inconcludente utilizzando protocolli specifici di Real Time PCR per SARS-CoV-2 presso i Laboratori di Riferimento Regionali individuati o è positivo utilizzando un test pancoronavirus.*

**Caso confermato.** *Un caso con una conferma di laboratorio effettuata presso il laboratorio di riferimento dell'Istituto Superiore di Sanità per infezione da SARS-CoV-2, indipendentemente dai segni e dai sintomi clinici.*

**Definizione di caso di COVID-19 per la segnalazione.** *La definizione di caso si basa sulle informazioni attualmente disponibili e può essere rivista in base all'evoluzione della situazione epidemiologica e delle conoscenze scientifiche disponibili.*

## 6 - Dispositivi di Protezione Individuale (D.P.I.)

Per Dispositivi di Protezione Individuale, ai sensi dell' art. 74, comma 1, D.Lgs. 81/2008 e s.m.i., si intende "qualsiasi attrezzatura destinata ad essere indossata e tenuta dal lavoratore allo scopo di proteggerlo contro uno o più rischi suscettibili di minacciarne la sicurezza o la salute durante il lavoro, nonché ogni complemento o accessorio destinato a tale scopo".

Tra i vari obblighi prescritti dall'art. 77 del D.Lgs. 81/2008 e s.m.i., il Datore di Lavoro, a seguito della valutazione dei rischi, deve individuare i rischi che non possono essere ridotti con altri mezzi e, in questo caso, deve individuare i DPI idonei a ridurli, tenendo in considerazione anche le eventuali fonti di rischio che i DPI stessi possono rappresentare per i lavoratori.

I lavoratori a loro volta, ai sensi degli artt. 20 e 78 del D.Lgs. 81/08 s.m.i., avranno l'obbligo di:

- utilizzare correttamente i DPI, rispettando le istruzioni impartite dai preposti;
- aver cura dei Dispositivi di Protezione Individuale (DPI) forniti;
- non apportare modifiche ai DPI forniti;
- segnalare immediatamente ai preposti qualsiasi difetto o inconveniente rilevato nei DPI messi a disposizione;
- verificare prima di ogni utilizzo l'integrità e la funzionalità del DPI;
- seguire le procedure aziendali per la riconsegna dei DPI al termine dell'utilizzo.



A seguito della Valutazione dei Rischi i DPI per fronteggiare il Coronavirus sono:

- Protezione delle vie respiratorie;
- Protezione degli occhi;
- Protezione delle mani;
- Protezione del corpo.

## 7 - Protezione delle vie respiratorie

Ci soffermiamo in particolare sulle protezioni delle vie respiratorie – classificate come DPI di III Categoria – perché proteggono i lavoratori da rischi che possono causare conseguenze molto gravi quali la morte o danni alla salute irreversibile per l'esposizione ad agenti biologici nocivi.

	<p>I <b>facciali filtranti monouso</b> che proteggono da aerosol solidi e liquidi sono classificati in tre categorie secondo la norma EN 149:2001 + A1:2009:</p> <ul style="list-style-type: none"><li>- <b>FFP1</b>: protezione da aerosol solidi e liquidi senza tossicità specifica in concentrazioni fino a 4xTLV, APF=4;</li><li>- <b>FFP2</b>: protezione da aerosol solidi e liquidi senza tossicità specifica o a bassa tossicità in concentrazioni fino a 12xTLV, APF=10;</li><li>- <b>FFP3</b>: protezione da aerosol solidi o liquidi senza tossicità specifica a bassa tossicità e ad alta tossicità in concentrazioni fino a 50xTLV, APF=30.</li></ul>
---	---

**TLV:** è il Valore limite di esposizione professionale, cioè la concentrazione di una sostanza chimica alla quale si ritiene che la maggior parte dei lavoratori possa rimanere esposta senza effetti negativi sulla salute; APF è il fattore di protezione assegnato.

Sul facciale filtrante i codici riportati hanno i seguenti significati:

- **NR:** facciale filtrante monouso utilizzabile per un massimo di 8 ore;
- **R:** filtro riutilizzabile;
- **D:** protezioni respiratore che ha superato la prova opzionale di intasamento per una migliore respirazione.

**Per la protezione dal nuovo Coronavirus sono consigliati i facciali filtranti monouso FFP2 o FFP3.**



Come indicato dal Ministero della Salute le protezioni delle vie respiratorie vanno indossate:

- Se hai sintomi di malattie respiratorie, come tosse e difficoltà respiratorie;
- Se stai prestando assistenza a persone con sintomi di malattie respiratorie;
- Se sei un operatore sanitario e assisti persone con sintomi di malattie respiratorie.

**L'utilizzo di mascherine non è necessario** per la popolazione generale in assenza di sintomi di malattie respiratorie.

**#coronavirus**  
**Quando va indossata la mascherina?**

**Se hai sintomi di malattie respiratorie**, come tosse e difficoltà respiratorie

**Se stai prestando assistenza** a persone con sintomi di malattie respiratorie

**Se sei un operatore sanitario** e assisti persone con sintomi di malattie respiratorie

**Non è necessaria** per la popolazione generale in assenza di sintomi di malattie respiratorie

 *Ministero della Salute*

www.salute.gov.it

## 8 - Informazione e Formazione dei lavoratori

La prevenzione sul Nuovo Coronavirus passa attraverso l'informazione e la formazione dei lavoratori sulle procedure aziendali adottate per prevenire il rischio, sui comportamenti da adottare, sulle Ordinanze e Circolari del Ministero della Salute e delle Regioni, nonché sulle modalità di gestione di eventuali contagi e sui numeri informativi e per le segnalazioni.

L'informazione e la formazione ai sensi degli artt. 36 e 37 del D.Lgs. 81/2008 e s.m.i. può essere effettuata illustrando ai lavoratori il decalogo dei comportamenti da seguire

[http://www.salute.gov.it/imgs/C\\_17\\_opuscoliPoster\\_433\\_0\\_alleg.pdf](http://www.salute.gov.it/imgs/C_17_opuscoliPoster_433_0_alleg.pdf)

e la procedura per il corretto lavaggio delle mani

[http://www.salute.gov.it/imgs/C\\_17\\_opuscoliPoster\\_340\\_allegato.pdf](http://www.salute.gov.it/imgs/C_17_opuscoliPoster_340_allegato.pdf) .



Il Ministero della Salute ha messo a disposizione una serie di materiali per la comunicazione dei principali aspetti di prevenzione del nuovo Coronavirus scaricabili dal seguente link e di immediato utilizzo per l'informazione aziendale a mezzo email, social network e whatsapp:

<http://www.salute.gov.it/portale/nuovocoronavirus/archivioMaterialiNuovoCoronavirus.jsp>.

## 9 – Richieste Normative

### In base al D.Lgs. 81/08 Art. 271 comma 1:

*Il datore di lavoro, nella valutazione del rischio di cui all'articolo 17, comma 1, tiene conto di tutte le informazioni disponibili relative alle caratteristiche dell'agente biologico e delle modalità lavorative, ed in particolare:*

<b>RICHIESTA DI LEGGE</b>	<b>RISPOSTA</b>
a) della classificazione degli agenti biologici che presentano o possono presentare un pericolo per la salute umana quale risultante dall' ALLEGATO XLVI o, in assenza, di quella effettuata dal datore di lavoro stesso sulla base delle conoscenze disponibili e seguendo i criteri di cui all'articolo 268, commi 1 e 2	<b>GRUPPO 2</b> Fonte: "Virus Taxonomy: 2018 Release". International Committee on Taxonomy of Viruses (ICTV). October 2018. Retrieved 13 January 2019.
b) dell'informazione sulle malattie che possono essere contratte	Vedere CORONAVIRUS
c) dei potenziali effetti allergici e tossici	Non noti
d) della conoscenza di una patologia della quale è affetto un lavoratore, che è da porre in correlazione diretta all'attività lavorativa svolta	Vedere paragrafi successivi
e) delle eventuali ulteriori situazioni rese note dall'autorità sanitaria competente che possono influire sul rischio	Vedere paragrafi successivi
f) del sinergismo dei diversi gruppi di agenti biologici utilizzati	Nessuno

### In base al D.Lgs. 81/08 Art. 271 comma 5:

*Il documento di cui all'articolo 17 è integrato dai seguenti dati:*

<b>RICHIESTA DI LEGGE</b>	<b>RISPOSTA</b>
a) le fasi del procedimento lavorativo che comportano il rischio di esposizione ad agenti biologici	Essendo un virus in diffusione tra la popolazione, non esiste una particolare identificazione lavorativa. Essendo la trasmissione uomo-uomo, qualsiasi attività aggregativa, quindi anche il lavoro nella sua più generale forma, può essere fonte di potenziale esposizione
b) il numero dei lavoratori addetti alle fasi di cui alla lettera a)	Tutti i lavoratori che non svolgano lavoro squisitamente solitario
c) le generalità del responsabile del servizio di prevenzione e protezione dai rischi	Vedere copertina
d) i metodi e le procedure lavorative adottate, nonché le misure preventive e protettive applicate	Vedere paragrafi successivi
e) il programma di emergenza per la protezione dei lavoratori contro i rischi di esposizione ad un agente biologico del gruppo 3 o del gruppo 4, nel caso di un difetto nel contenimento fisico	Non applicabile

### In base al D.Lgs. 81/08 Art. 272 comma 2:

*In particolare, il datore di lavoro:*

<b>RICHIESTA DI LEGGE</b>	<b>RISPOSTA</b>
a) evita l'utilizzazione di agenti biologici nocivi, se il tipo di attività lavorativa lo consente	Non applicabile, in quanto agente biologico in diffusione tra la popolazione

b) limita al minimo i lavoratori esposti, o potenzialmente esposti, al rischio di agenti biologici	In corso di valutazione continua, soprattutto in funzione delle comunicazioni delle istituzioni preposte, cui si deve fare riferimento
c) progetta adeguatamente i processi lavorativi, anche attraverso l'uso di dispositivi di sicurezza atti a proteggere dall'esposizione accidentale ad agenti biologici	Non applicabile
d) adotta misure collettive di protezione ovvero misure di protezione individuali qualora non sia possibile evitare altrimenti l'esposizione	Vedere paragrafi successivi
e) adotta misure igieniche per prevenire e ridurre al minimo la propagazione accidentale di un agente biologico fuori dal luogo di lavoro	Non applicabile, in quanto agente biologico in diffusione tra la popolazione
f) usa il segnale di rischio biologico, rappresentato nell'ALLEGATO XLV, e altri segnali di avvertimento appropriati	Non applicabile
g) elabora idonee procedure per prelevare, manipolare e trattare campioni di origine umana ed animale	Non applicabile
h) definisce procedure di emergenza per affrontare incidenti	Non applicabile, poiché non esiste il concetto di "incidente" per la situazione descritta
i) verifica la presenza di agenti biologici sul luogo di lavoro al di fuori del contenimento fisico primario, se necessario o tecnicamente realizzabile	Non applicabile
l) predispone i mezzi necessari per la raccolta, l'immagazzinamento e lo smaltimento dei rifiuti in condizioni di sicurezza, mediante l'impiego di contenitori adeguati ed identificabili eventualmente dopo idoneo trattamento dei rifiuti stessi	Vedere paragrafi successivi
m) concorda procedure per la manipolazione ed il trasporto in condizioni di sicurezza di agenti biologici all'interno e all'esterno del luogo di lavoro	Non applicabile

### In base al D.Lgs. 81/08 Art. 273 comma 1:

*1. In tutte le attività nelle quali la valutazione di cui all'articolo 271 evidenzia rischi per la salute dei lavoratori, il datore di lavoro assicura che:*

<b>RICHIESTA DI LEGGE</b>	<b>RISPOSTA</b>
a) i lavoratori dispongano dei servizi sanitari adeguati provvisti di docce con acqua calda e fredda, nonché, se del caso, di lavaggi oculari e antisettici per la pelle	Applicabile e presente per la parte dei servizi igienici, applicabile per le docce solo se già previste per la natura del lavoro stesso. Per gli antisettici per la pelle, vedere paragrafi successivi
b) i lavoratori abbiano in dotazione indumenti protettivi od altri indumenti idonei, da riporre in posti separati dagli abiti civili	Non applicabile in quanto non trattasi di uso deliberato di agenti biologici all'interno delle fasi lavorative
c) i dispositivi di protezione individuale, ove non siano monouso, siano controllati, disinfettati e puliti dopo ogni utilizzazione, provvedendo altresì a far riparare o sostituire quelli difettosi prima dell'utilizzazione successiva	Vedere paragrafi successivi
d) gli indumenti di lavoro e protettivi che possono essere contaminati da agenti biologici vengano tolti quando il lavoratore lascia la zona di lavoro, conservati separatamente dagli altri indumenti, disinfettati, puliti e, se necessario, distrutti	Non applicabile in quanto non trattasi di uso deliberato di agenti biologici all'interno delle fasi lavorative

### In base al D.Lgs. 81/08 Art. 278 comma 1:

*1. Nelle attività per le quali la valutazione di cui all'articolo 271 evidenzia rischi per la salute dei lavoratori, il datore di lavoro fornisce ai lavoratori, sulla base delle conoscenze disponibili, informazioni ed istruzioni, in particolare per quanto riguarda:*

<b>RICHIESTA DI LEGGE</b>	<b>RISPOSTA</b>
---------------------------	-----------------

a) i rischi per la salute dovuti agli agenti biologici utilizzati	Fornitura di opuscolo di cui all'allegato 1 del presente documento
b) le precauzioni da prendere per evitare l'esposizione	Fornitura di opuscolo di cui all'allegato 1 del presente documento
c) le misure igieniche da osservare	Fornitura di opuscolo di cui all'allegato 1 del presente documento
d) la funzione degli indumenti di lavoro e protettivi e dei dispositivi di protezione individuale ed il loro corretto impiego	Non applicabile
e) le procedure da seguire per la manipolazione di agenti biologici del gruppo 4	Non applicabile
f) il modo di prevenire il verificarsi di infortuni e le misure da adottare per ridurne al minimo le conseguenze	Non applicabile

Registro degli esposti e degli eventi accidentali di cui al D.Lgs. 81/08 Art.280: **non applicabile.**

Di seguito si riporta l'elenco non esaustivo della normativa nazionale sul Nuovo Coronavirus:

- Circolare del Ministro della Salute n. 2302 del 27 gennaio 2020
- Circolare del Ministro della Salute n. 3190 del 3 febbraio 2020
- Ordinanza del Ministero della Salute del 21 febbraio 2020
- Ordinanza del Ministero della Salute del 22 febbraio 2020
- D.L. n. 6 del 23 febbraio 2020 "Misure urgenti in materia di contenimento e gestione dell'emergenza epidemiologica da COVID-19"
- D.P.C.M. n. 6 del 23 febbraio 2020 "Disposizioni attuative del decreto-legge 23 febbraio 2020, n. 6, recante misure urgenti in materia di contenimento e gestione dell'emergenza epidemiologica da COVID-19. (20A01228)"
- DPCM 04/03/2020

L'elenco aggiornato della normativa nazionale e regionale è consultabile al seguente link:

<http://www.salute.gov.it/portale/nuovocoronavirus/archivioMaterialiNuovoCoronavirus.jsp> .

## **10 - Valutazione del rischiobioologico derivante da Nuovo Coronavirus Covid-19 (Art. 271 del D.Lgs. 9 aprile 2008, n. 81 e s.m.i.)**

**Parte della valutazione del rischio è già stata condotta nel precedente paragrafo "Richieste normative".**

Per la restante parte, occorre considerare quanto segue: alla data di redazione del presente documento, il continuo susseguirsi di notizie ed informazioni provenienti dai vari canali di comunicazione ufficiali (TV, stampa, siti web, social) comporta continui e repentini cambi di indirizzo operativo al riguardo di quanto descritto, in grado di modificare in brevissimo tempo i contenuti della presente valutazione e le misure di prevenzione e protezione associate. Per il sopraesposto motivo la presente valutazione deve poter dimostrare adattabilità agli eventi, facile leggibilità e comprensibilità, immediata applicazione (nei limiti imposti dallo stato di allerta nazionale generalizzato, che genera problematiche di approvvigionamento, di logistica ed organizzative in genere).

Pertanto si opta per una composizione di **valutazione dei rischi suddivisa per SCENARI STANDARD**, di agile lettura e di rapida applicazione al mutare degli eventi. Indipendentemente dallo scenario di prima applicazione, alla data di redazione della presente valutazione, è compito del Datore di lavoro, definire lo scenario di appartenenza dell'azienda al variare delle condizioni. L'eventuale modifica dello scenario di appartenenza può pertanto essere deciso e reso evidente ai fatti (compresa la "data certa") anche non mediante la ristampa in sequenza del presente fascicolo, ma mediante comunicazione scritta tracciabile da parte del datore di lavoro, da allegarsi al presente fascicolo. Tale eventuale cambio di scenario, quando legato al passaggio ad uno scenario più stringente, dovrà essere corroborato dai fatti oggettivi afferenti allo scenario medesimo.



Le aziende che sono ospiti all'interno di spazi condivisi con altre aziende (cluster, poli tecnologici, co-working, ecc.), seguano primariamente le regole imposte dal gestore dei locali, anche qualora più restrittive di quelle adottate con questo documento.

Le aziende che occupano spazi in condomini, si attengano anche alle eventuali istruzioni fornite dall'Amministratore.

Composizione degli scenari di cui alle pagine successive.

<b>SCENARIO</b>	<b>DESCRIZIONE</b>	<b>APPLICAZIONE INIZIALE</b>
<b>Prerequisito</b>	Rispetto delle normative, circolari, ordinanze ecc. imposte dalle istituzioni	<b>COSTANTE</b>
<b>Scenario 1</b>	Bassa probabilità di diffusione del contagio	Zone nelle quali non siano presenti, nell'intera provincia, conclamati casi
<b>Scenario 2</b>	Media probabilità di diffusione del contagio	Zone nelle quali siano presenti, nella provincia, conclamati casi
<b>Scenario 3</b>	Elevata probabilità di diffusione del contagio	<b>Zone a ridosso della zone ROSSE:</b> ovvero nelle quali siano presenti, nelle limitrofe città, conclamati casi malattia
<b>Scenario 4</b>	Molto elevata probabilità di diffusione del contagio	<b>Zone ROSSE:</b> nelle quali siano presenti, nella medesima città della sede di lavoro, conclamati casi

Si vedano le pagine successive per la definizione degli scenari e per le misure di prevenzione e protezione.

## **PREREQUISITO**

Il prerequisito, sempre applicabile, risiede nel rispetto delle imposizioni di legge promulgate dalle Istituzioni preposte (Presidente della Repubblica, Consiglio dei Ministri e proprio Presidente del Consiglio dei Ministri, Ministero della Salute, altri eventuali Ministeri competenti, Regione, Ente Locale / Comune, ASST, ATS ecc.) mediante l'emanazione non solo di testi di legge, ma anche di circolari, chiarimenti, raccomandazioni ed altri atti ufficiali.

Alla data di emanazione della presente valutazione, a livello nazionale:

- Circolari del Ministero della Salute, tra cui: 27/1/2020 n. 2302, **01/02/2020 n. 3187 (applicabile all'ambito scolastico); 3/2/2020 n. 3190; 8/2/2020 n. 4001 (applicabile all'ambito scolastico); 22/2/2020 n. 5443**
- Ordinanza del Ministero della Salute d'intesa con il Presidente di Regione Lombardia del 21/02/2020
- Decreto Legge 23/02/2020 n.6 del Presidente della Repubblica
- DPCM 23/02/2020; **DPCM 1.3.2020**
- Ordinanza del Ministero della Salute d'intesa con il Presidente di Regione Lombardia del 23/02/2020
- Ordinanza del Ministero della Salute d'intesa con il Presidente di Regione Piemonte del 23/02/2020
- Ordinanza del Ministero della Salute d'intesa con il Presidente di Regione Veneto del 23/02/2020
- Ordinanza del Ministero della Salute d'intesa con il Presidente di Regione Emilia-Romagna del 23/02/2020
- **DPCM 04/03/2020**

- DPCM 08/03/2020

- Ogni altro atto normativo (es. DPCM, DL, ecc...) e/oa ordinanza di intesa tra Ministero della Salute e Presidenti di altre Regioni
- Ordinanze Comunali
- Ordinanze del Prefetto competente per territorio

## SCENARIO 1 – BASSA PROBABILITA' DI DIFFUSIONE DEL CONTAGIO

In tale scenario, ipoteticamente ascrivibile a zone nelle quali non siano presenti, nell'intera provincia, conclamati casi di contrazione della malattia o a tutti gli altri casi in cui si ritenga di definire "bassa" la probabilità di diffusione (in relazione allo stato dei fatti), il Datore di Lavoro ritiene, al minimo, di adottare le seguenti misure di prevenzione e protezione:

- **Informazione** a tutti i lavoratori in merito al rischio, mediante diffusione capillare dell'opuscolo di cui all'Allegato 1 del presente documento;
- **Affissione**, in uno o più punti visibili della sede di lavoro, nonché nei servizi igienici e nelle mense e/o zone ristoro, del "decalogo" estraibile dall'Allegato 1 del presente documento. Tale manifesto dovrà essere sostituito quando dovesse essere emesso un similare ritenuto dalle autorità più aggiornato o più completo;
- **Affissione**, nei servizi igienici aziendali, nei pressi dei lavamani, nonché nelle mense e/o zone ristoro ove siano presenti lavandini, delle "istruzioni grafiche per il lavaggio delle mani" estraibile dall'Allegato 1 del presente documento;
- **Stretto controllo** sugli accessi esterni (intesi come fornitori e/o appaltatori), per la limitazione al minimo dei contatti con i propri lavoratori. Se necessario, dotazione agli stessi di mascherina chirurgica;
- **Allontanamento immediato** dal lavoro di qualunque lavoratore manifesti sintomi ascrivibili a quelli del coronavirus e interdizione per lo stesso al rientro al lavoro fino ad accertata negatività rispetto al virus o a completa guarigione.

**Inoltre, si applicano le misure dello scenario seguente nella misura in cui, indipendentemente dalla situazione di diffusione geografica, insistano sull'azienda / Ente condizioni intrinseche e particolari che impongano uno scenario più restrittivo o qualora il Datore di Lavoro lo ritenga necessario.**

## SCENARIO 2 – MEDIA PROBABILITA' DI DIFFUSIONE DEL CONTAGIO

In tale scenario, ipoteticamente ascrivibile a zone nelle quali siano presenti, nella provincia, conclamati casi di contrazione della malattia o a tutti gli altri casi in cui si ritenga di definire "media" la probabilità di diffusione (in relazione allo stato dei fatti), il Datore di Lavoro ritiene, al minimo, di adottare le seguenti misure di prevenzione e protezione:

- Tutte le misure indicate per Scenario 1;
- Dotazione di dispenser distributori di igienizzante alcolico per le mani agli ingressi aziendali, con cartello indicante la necessità di disinfezione delle mani all'ingresso presso la sede di lavoro; tale prescrizione è da intendersi valida anche per l'ingresso di utenti esterni (DPCM 1.3.2020, art. 3 c. 1c); **La concentrazione alcolica del prodotto dovrà essere del 60-85% come da indicazione della circolare Ministero della Salute n. 5443 del 22/2/2020**
- Uso di guanti in nitrile monouso da parte dei lavoratori che debbano interagire con materiali, permanentemente esposti **all'utenza**;
- Una attenta e puntuale valutazione delle eventuali ulteriori azioni da mettere in atto per lavoratori appartenenti a fasce di popolazione sensibili rispetto al rischio (minori, lavoratori oltre i 60 anni, lavoratori

con nota immunodeficienza o che la dichiarino per la prima volta, avvalorandola con atti). Rientrano nella categoria delle fasce sensibili anche le donne in stato di gravidanza, pur non essendoci ad oggi alcuna informazione di letteratura che indichi l'incidenza del virus sul feto (fonte: rivista medico scientifica inglese "The Lancet");

- Dotazione di disinfettanti per superfici a base alcoolica e panni di carta usa e getta, destinati ad accogliere utenti esterni;

- Limitazione al minimo indispensabile di attività di front office nei confronti di utenti esterni: si preferiranno, ove possibile, gestioni telefoniche. Ove non possibile, saranno valutate **opzioni di front office con predilezione delle postazioni munite di vetro di protezione.**

- Accurata valutazione di concessione di modalità di lavoro quali smart working, telelavoro ecc., anche in relazione alle modalità definite in appositi decreti nazionali;

- Predisposizione di cestini chiusi, dedicati per la raccolta di fazzoletti usa e getta ed altri similari utilizzati per l'espulsione di liquidi biologici (soffi nasali, saliva ecc.), e di qualsiasi altro rifiuto generato durante eventuali procedure di sanificazione, saranno da smaltirsi poi alla stregua di rifiuti biologici (circolare Ministero della Salute n. 5443 del 22/2/2020, paragrafo "eliminazione dei rifiuti")

- **ASSENZA STUDENTI:** una volta riprese le attività didattiche, la riammissione nei servizi educativi per l'infanzia e nelle scuole di ogni ordine e grado per assenze dovute a malattia infettiva soggetta a notifica obbligatoria, di durata superiore a cinque giorni, avviene, fino alla data del 15 marzo 2020, dietro presentazione di certificato medico, anche in deroga alle disposizioni vigenti (DPCM 1.3.2020, art. 4 c.1c)

- **VIAGGI DI ISTRUZIONE:** sospesi fino al 15 marzo 2020 (DPCM 1.3.2020)

- **PULIZIA AMBIENTI:** si rimanda alle indicazioni della circolare del Ministero della Salute 5443 del 22 febbraio 2020 (vedasi paragrafo "Pulizia ambienti non sanitari").

Inoltre, si applicano le misure dello scenario seguente nella misura in cui, indipendentemente dalla situazione di diffusione geografica, insistano sull'azienda / Ente condizioni intrinseche e particolari che impongano uno scenario più restrittivo o qualora il Datore di Lavoro lo ritenga necessario.

### **SCENARIO 3 – ELEVATA PROBABILITA' DI DIFFUSIONE DEL CONTAGIO - ZONE A RIDOSSO DELLE ZONE ROSSE**

In tale scenario, ipoteticamente ascrivibile a zone nelle quali siano presenti, nelle limitrofe città, conclamati casi di contrazione della malattia o a tutti gli altri casi in cui si ritenga di definire "elevata" la probabilità di diffusione (in relazione allo stato dei fatti), il Datore di Lavoro ritiene, al minimo, di adottare le seguenti misure di prevenzione e protezione:

- Tutte le misure indicate per Scenario 2;

- Fornitura, **ai soli** i lavoratori **interessati ad attività di front-office**, di maschere facciali filtranti di categoria FFP2 o FFP3, marchiata EN 149. Per l'uso di tali maschere, si consegnerà ad ogni lavoratore interessato, unitamente alla maschera, la nota informativa presente in Allegato 2, che il lavoratore tratterrà in copia lasciando all'azienda l'originale sottoscritto.

- Messa a disposizione di mascherine monouso di tipo chirurgico (ovvero prive di filtro) per tutti gli accessi esterni, mediante predisposizione di un dispenser agli ingressi delle sedi di lavoro.

Inoltre, si applicano le misure dello scenario seguente nella misura in cui, indipendentemente dalla situazione di diffusione geografica, insistano sull'azienda / Ente condizioni intrinseche e particolari che impongano uno scenario più restrittivo o qualora il Datore di Lavoro lo ritenga necessario.

**Dal giorno martedì 10 marzo 2020 per TUTTA ITALIA lo scenario a cui si deve fare riferimento è il seguente:**

## SCENARIO 4 – MOLTO ELEVATA PROBABILITA' DI DIFFUSIONE DEL CONTAGIO - ZONE ROSSE

In tale scenario, ipoteticamente ascrivibile a zone nelle quali siano presenti, nella medesima città della sede di lavoro, conclamati casi di contrazione della malattia o a tutti gli altri casi in cui si ritenga di definire “molto elevata” la probabilità di diffusione (in relazione allo stato dei fatti), il Datore di Lavoro ritiene, al minimo, di adottare le seguenti misure di prevenzione e protezione:

- Tutte le misure indicate per Scenario 3;
- Dotazione di mascherine come descritte in Scenario 3, con le modalità definite in Scenario 3, per tutti i lavoratori;
- Valutazione della possibilità di sospensione dell'attività, nei limiti di legge e fatto salvo la libera iniziativa imprenditoriale nel caso privato e la esecuzione di servizi essenziali e di pubblica utilità nel caso pubblico (per le quali saranno interpellate le autorità competenti) e privato.

### 11 - Bibliografia

- Vademecum per la Gestione del Rischio Coronavirus in ambito lavorativo Vers. 1.1 - aggiornata il 27/02/2020 21 – *Associazione professionale Italiana Ambiente e Sicurezza - A.I.A.S.*
- Ministero della Salute – [www.salute.gov.it/nuovocoronavirus](http://www.salute.gov.it/nuovocoronavirus)
- Istituto Superiore di Sanità, Epicentro – [www.epicentro.iss.it/coronavirus/](http://www.epicentro.iss.it/coronavirus/)
- Istituto Nazionale Malattie Infettive “Lazzaro Spallanzani”, bollettino Coronavirus – [www.inmi.it/bollettino-coronavirus](http://www.inmi.it/bollettino-coronavirus)
- Ospedale Niguarda Cà Granda, “Manuale di vestizione e svestizione”
- SiRGISL – AreSS – Agenzia Regionale per la Salute ed il Sociale Puglia, Linee di indirizzo Misure di prevenzione e controllo negli operatori sanitari esposti a gravi infezioni respiratorie acute (sari) in ambiente assistenziale”
- ASL AL Regione Piemonte, Procedura operativa “Uso di D.P.I. nella prevenzione dell'esposizione a rischio biologico degli Operatori Sanitari”
- UNI EN 143:2001 “Apparecchiature di protezione delle vie respiratorie. Filtri contro particelle. Requisiti, prove, marcatura”
- UNI EN 149:2001 “Dispositivi di protezione delle vie respiratorie. Semimaschere filtranti antipolvere. Requisiti, prove, marcatura”
- D.Lgs. 81/2008 e s.m.i. Testo Unico sulla Salute e Sicurezza sul Lavoro “Attuazione dell'articolo 1 della Legge 3 agosto 2007, n. 123 in materia di tutela della salute e della sicurezza nei luoghi di lavoro”
- D.Lgs. 17/2019 “Adeguamento della normativa nazionale alle disposizioni del regolamento (UE) n. 2016/425 del Parlamento europeo e del Consiglio, del 9 marzo 2016, sui dispositivi di protezione individuale e che abroga la direttiva 89/686/CEE del Consiglio”

## ALLEGATO 1 – OPUSCOLO INFORMATIVO

Fonte: Ministero della salute – [www.salute.gov.it](http://www.salute.gov.it)

I coronavirus (CoV) sono un'ampia famiglia di virus respiratori che possono causare malattie da lievi a moderate, dal comune raffreddore a sindromi respiratorie come la MERS (sindrome respiratoria mediorientale, Middle East respiratory syndrome) e la SARS (sindrome respiratoria acuta grave, Severe acute respiratory syndrome). Sono chiamati così per le punte a forma di corona che sono presenti sulla loro superficie.

I coronavirus sono comuni in molte specie animali (come i cammelli e i pipistrelli) ma in alcuni casi, se pur raramente, possono evolversi e infettare l'uomo per poi diffondersi nella popolazione. Un nuovo



coronavirus è un nuovo ceppo di coronavirus che non è stato precedentemente mai identificato nell'uomo. In particolare quello denominato provvisoriamente all'inizio dell'epidemia 2019-nCoV, non è mai stato identificato prima di essere segnalato a Wuhan, Cina a dicembre 2019.

Nella prima metà del mese di febbraio l'International Committee on Taxonomy of Viruses (ICTV), che si occupa della designazione e della denominazione dei virus (ovvero specie, genere, famiglia, ecc.), ha assegnato al nuovo coronavirus il nome definitivo: "Sindrome respiratoria acuta grave coronavirus 2" (SARS-CoV-2). Ad indicare il nuovo nome sono stati un gruppo di esperti appositamente incaricati di studiare il nuovo ceppo di coronavirus. Secondo questo pool di scienziati il nuovo coronavirus è fratello di quello che ha provocato la Sars (SARS-CoVs), da qui il nome scelto di SARS-CoV-2.

Il nuovo nome del virus (SARS-Cov-2) sostituisce quello precedente (2019-nCoV).

Sempre nella prima metà del mese di febbraio (precisamente l'11 febbraio) l'OMS ha annunciato che la malattia respiratoria causata dal nuovo coronavirus è stata chiamata COVID-19. La nuova sigla è la sintesi dei termini CO-rona VI-rus D-isease e dell'anno d'identificazione, 2019.

## **Sintomi**

I sintomi più comuni di un'infezione da coronavirus nell'uomo includono febbre, tosse, difficoltà respiratorie. Nei casi più gravi, l'infezione può causare polmonite, sindrome respiratoria acuta grave, insufficienza renale e persino la morte. In particolare:

- I coronavirus umani comuni di solito causano malattie del tratto respiratorio superiore da lievi a moderate, come il comune raffreddore, che durano per un breve periodo di tempo. I sintomi possono includere:
  - naso che cola
  - mal di testa
  - tosse
  - gola infiammata
  - febbre
  - una sensazione generale di malessere.

Come altre malattie respiratorie, l'infezione da nuovo coronavirus può causare sintomi lievi come raffreddore, mal di gola, tosse e febbre, oppure sintomi più severi quali polmonite e difficoltà respiratorie. Raramente può essere fatale. Le persone più suscettibili alle forme gravi sono gli anziani e quelle con malattie pre-esistenti, quali diabete e malattie cardiache.

Dato che i sintomi provocati dal nuovo coronavirus sono aspecifici e simili a quelli del raffreddore comune e del virus dell'influenza è possibile, in caso di sospetto, effettuare esami di laboratorio per confermare la diagnosi.

## **Trasmissione**

Il nuovo coronavirus è un virus respiratorio che si diffonde principalmente attraverso il contatto con le goccioline del respiro delle persone infette ad esempio tramite:

- la saliva, tossendo e starnutando;
- contatti diretti personali;
- le mani, ad esempio toccando con le mani contaminate (non ancora lavate) bocca, naso occhi.

In rari casi il contagio può avvenire attraverso contaminazione fecale.

Normalmente le malattie respiratorie non si tramettono con gli alimenti, che comunque devono essere manipolati rispettando le buone pratiche igieniche ed evitando il contatto fra alimenti crudi e cotti.

## **Nuovo coronavirus: il punto sui meccanismi di trasmissione**

Secondo i dati attualmente disponibili, le persone sintomatiche sono la causa più frequente di diffusione

del virus. L'OMS considera non frequente l'infezione da nuovo coronavirus prima che sviluppino sintomi.

Il periodo di incubazione varia tra 2 e 12 giorni; 14 giorni rappresentano il limite massimo di precauzione.

La via di trasmissione da temere è soprattutto quella respiratoria, non quella da superfici contaminate. E' comunque sempre utile ricordare l'importanza di una corretta igiene delle superfici e delle mani. Anche l'uso di detergenti a base di alcol è sufficiente a uccidere il virus. Per esempio disinfettanti contenenti alcol (etanolo) al 75% o a base di cloro all'1% (candeggina).

Le malattie respiratorie normalmente non si trasmettono con gli alimenti. Anche qui il rispetto delle norme igieniche è fondamentale.

## **Trattamento**

Non esiste un trattamento specifico per la malattia causata da un nuovo coronavirus e non sono disponibili, al momento, vaccini per proteggersi dal virus. Il trattamento è basato sui sintomi del paziente e la terapia di supporto può essere molto efficace. Terapie specifiche sono in fase di studio.

## **Prevenzione**

È possibile ridurre il rischio di infezione, proteggendo se stessi e gli altri, seguendo alcuni accorgimenti:

### **Proteggi te stesso**

**Lavati spesso le mani con acqua e sapone o con soluzione alcolica** (dopo aver tossito/starnutito, dopo aver assistito un malato, prima durante e dopo la preparazione di cibo, prima di mangiare, dopo essere andati in bagno, dopo aver toccato animali o le loro deiezioni o più in generale quando le mani sono sporche in qualunque modo).

In ambito assistenziale (ad esempio negli ospedali) segui i consigli degli operatori sanitari che forniscono assistenza.

Non è raccomandato l'utilizzo generalizzato di mascherine chirurgiche in assenza di sintomi.

### **Proteggi gli altri**

- Se hai una qualsiasi infezione respiratoria copri naso e bocca quando tossisci e/o starnutisci (gomito interno/fazzoletto);
- Se hai usato un fazzoletto buttalo dopo l'uso;
- Lavati le mani dopo aver tossito/starnutito.

L'Organizzazione Mondiale della Sanità raccomanda di indossare una mascherina solo se sospetti di aver contratto il nuovo coronavirus e presenti sintomi quali tosse o starnuti o se ti prendi cura di una persona con sospetta infezione da nuovo coronavirus (**ad esempio se ha fatto un viaggio recente in Cina, o nelle zone rosse, o presenti sintomi respiratori**). In tal caso contatta il numero gratuito 1500 istituito dal Ministero della salute.

### **Cosa posso fare per proteggermi?**

**Mantieniti informato** sulla diffusione dell'epidemia, disponibile sul sito dell'OMS e adotta le seguenti misure di protezione personale:

- **lavati spesso le mani con acqua e sapone o con soluzioni a base di alcol** per eliminare il virus dalle tue mani.
- **evitare il contatto ravvicinato con persone che soffrono di infezioni respiratorie acute:** mantieni una certa distanza – almeno un metro – dalle altre persone, in particolare quando tossiscono o starnutiscono o se hanno la febbre, perché il virus è contenuto nelle goccioline di saliva e può essere trasmesso col respiro a distanza ravvicinata
- **evita di toccarti occhi, naso e bocca con le mani** in particolare se presenti febbre, tosse o difficoltà respiratorie e hai viaggiato di recente in Cina o se sei stato in stretto contatto con una persona

ritornata dalla Cina e affetta da malattia respiratoria.

- non prendere farmaci antivirali e antibiotici, a meno che siano prescritti dal medico
- pulire le superfici con disinfettanti a base di cloro o alcol;
- usare la mascherina solo se si sospetta di essere malato o si assiste persone malate.

**Se presenti febbre, tosse o difficoltà respiratorie e hai viaggiato di recente in Cina o se sei stato in stretto contatto con una persona ritornata dalla Cina e affetta da malattia respiratoria segnalalo al numero gratuito 1500,** istituito dal Ministero della salute. Ricorda che esistono diverse cause di malattie respiratorie e il nuovo coronavirus può essere una di queste. Se hai sintomi lievi e non sei stato recentemente in Cina o non sei stato in contatto con persone contagiate in Italia o non sei stato in zone ad alta diffusione del contagio, rimani a casa fino alla risoluzione dei sintomi applicando le misure di igiene, che comprendono l'igiene delle mani (lavare spesso le mani con acqua e sapone o con soluzioni alcoliche) e delle vie respiratorie (starnutire o tossire in un fazzoletto o con il gomito flesso, utilizzare una mascherina e gettare i fazzoletti utilizzati in un cestino chiuso immediatamente dopo l'uso e lavare le mani).

- **Per quanto sia difficile, per quanto sia uno sforzo, evita situazioni di aggregazione, sia sul lavoro (macchinetta del caffè o altre situazioni di pausa collettiva) sia fuori dal lavoro (cinema, stadio, museo, teatro ecc.), almeno fino a quando l'emergenza in Italia non sarà rientrata.**

**Se presenti sintomi come quelli descritti, informa immediatamente il Datore di lavoro se ti trovi al lavoro. Altrimenti fai una telefonata in azienda prima di andare al lavoro, se ti trovi a casa.**

In base ai contenuti delle attuali leggi in vigore, il lavoratore è pregato di segnalare spontaneamente al Datore di Lavoro di essere transitato o di aver sostato nei Comuni oggetto di ordinanza a decorrere dal 1 Febbraio 2020 (cfr. DPCM 23/02/2020 Art.2). Inutile riportare in questa sede i Comuni di cui sopra, poiché in continua evoluzione. Rimani aggiornato con i siti ufficiali. Ne conseguirà che il lavoratore avrà l'obbligo privato di segnalare tale condizione al Dipartimento di prevenzione dell'azienda sanitaria competente per territorio, ai fini dell'adozione, da parte dell'autorità competente, di ogni misura necessaria, ivi compresa la permanenza domiciliare fiduciaria con sorveglianza attiva.

**Leggi bene il decalogo della pagina successiva.**

## Dieci comportamenti da seguire

- 1 Lavati spesso le mani
- 2 Evita il contatto ravvicinato con persone che soffrono di infezioni respiratorie acute
- 3 Non toccarti occhi, naso e bocca con le mani
- 4 Copri bocca e naso se starnutisci o tossisci
- 5 Non prendere farmaci antivirali né antibiotici, a meno che siano prescritti dal medico
- 6 Pulisci le superfici con disinfettanti a base di cloro o alcol
- 7 Usa la mascherina solo se sospetti di essere malato o assisti persone malate
- 8 I prodotti MADE IN CHINA e i pacchi ricevuti dalla Cina non sono pericolosi
- 9 Contatta il **numero verde 1500** se hai febbre o tosse e sei tornato dalla Cina da meno di 14 giorni
- 10 Gli animali da compagnia non diffondono il nuovo coronavirus

### Un'ultima cosa, non ti offendere!

Sai esattamente cosa significa "lavarsi le mani"?

Rivediamolo insieme:

### Con la soluzione alcolica:

1. versa nel palmo della mano una quantità di soluzione sufficiente per coprire tutta la superficie delle mani
2. friziona le mani palmo contro palmo
3. friziona il palmo sinistro sopra il dorso destro intrecciando le dita tra loro e viceversa

4. friziona bene palmo contro palmo
5. friziona bene i dorsi delle mani con le dita
6. friziona il pollice destro mantenendolo stretto nel palmo della mano sinistra e viceversa
7. friziona ruotando avanti e indietro le dita della mano destra strette tra loro nel palmo della mano sinistra e viceversa
8. friziona il polso ruotando avanti e indietro le dita della mano destra strette tra loro sul polso sinistro e ripeti per il polso destro
9. una volta asciutte le tue mani sono pulite.

### **Con acqua e sapone:**

1. bagna bene le mani con l'acqua
2. applica una quantità di sapone sufficiente per coprire tutta la superficie delle mani
3. friziona bene le mani palmo contro palmo
4. friziona il palmo sinistro sopra il dorso destro intrecciando le dita tra loro e viceversa
5. friziona il dorso delle dita contro il palmo opposto tenendo le dita strette tra loro
6. friziona le mani palmo contro palmo avanti e indietro intrecciando le dita della mano destra incrociate con quelle della sinistra
7. friziona il pollice destro mantenendolo stretto nel palmo della mano sinistra e viceversa
8. friziona ruotando avanti e indietro le dita della mano destra strette tra loro nel palmo della mano sinistra e viceversa
9. sciacqua accuratamente le mani con l'acqua
10. asciuga accuratamente le mani con una salvietta monouso
11. usa la salvietta monouso per chiudere il rubinetto".

### **Guarda con attenzione l'immagine della pagina successiva.**



## Come lavarsi le mani con acqua e sapone?

**LAVA LE MANI CON ACQUA E SAPONE, SOLTANTO SE VISIBILMENTE SPORCHE! ALTRIMENTI, SCEGLI LA SOLUZIONE ALCOLICA!**



Durata dell'intera procedura: **40-60 secondi**



Bagna le mani con l'acqua

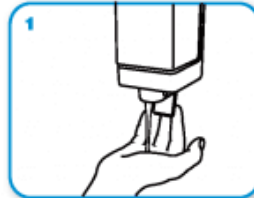

applica una quantità di sapone sufficiente per coprire tutta la superficie delle mani



friziona le mani palmo contro palmo

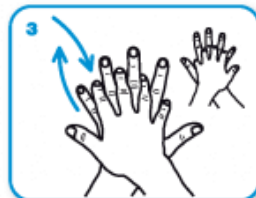

il palmo destro sopra il dorso sinistro intrecciando le dita tra loro e viceversa



palmo contro palmo intrecciando le dita tra loro

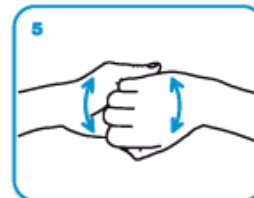

dorso delle dita contro il palmo opposto tenendo le dita strette tra loro



frizione rotazionale del pollice sinistro stretto nel palmo destro e viceversa



frizione rotazionale, in avanti ed indietro con le dita della mano destra strette tra loro nel palmo sinistro e viceversa

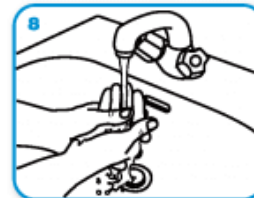

Risciacqua le mani con l'acqua



asciuga accuratamente con una salvietta monouso

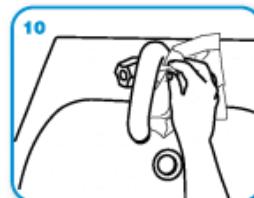

usa la salvietta per chiudere il rubinetto



...una volta asciutte, le tue mani sono sicure.